朝鮮日報 朝刊 本紙朝夕刊十二面
發行兼編輯人 方應謨 印刷人 崔利福
發行所 京城府太平通一丁目六一 株式會社朝鮮日報社

社說 英國의 對日恫喝政策

一

英國은 宇垣、크레기會談後 武漢三鎭이 陷落되기까지 日支兩國을 가장 날카로운눈으로 注視、焦燥하면서도 表面上 沈默을 維持하여왓다。그러데 武漢이 皇軍의 掌中에 들자 駐支카ー大使는 月末에 重慶奧地旅行으로 蔣介石과 數次 會談하고 돌아와서 蔣介石의抗戰意識과 戰備充實을 力說하야 一種 宣傳的인 言論으로써 新聞記者에게 闡明하고잇스며 他方 英佛會談에서는 事變의 仲裁調停이 不可能하다는것을 깨닷고 英國은 다시 事變初의對日態度이든 恫喝政策으로 轉換하려는 氣色이 濃厚하여젓다고 傳한다 그리고 揚子江航行問題에 잇서서도 去十四日附帝國의 回答에對하야 크레기大使는 不滿의意思를 表示하고잇는데 어느것이나 最近의 英國態度는 恫喝을 失한것이라고 하지안흘수업다

二

英國의 이와가튼態度는 結局 帝國의 新東亞建設에 對한認識不足에서 오는錯覺에 不過한것으로서 揚子江航行問題만하드래도 作戰上必要에 依한것인즉閉鎖當分間 不可避의 事情이며 또 其他의 權益問題에 잇서서도 帝國의 東亞에잇서서의 地位와 그 建設意圖를 理解한다고 하면 問題는 漸次 解決의 曙光을 볼것이다 그러므로 要는 오직 英國의 對日認識刷新에 잇거니와 英國의 對日恫喝政策이 果然 어떤 性質의 것인가를 생각해 보면 이것은 한갓 政治的『제스추어』에 不過하다는것을 看破할수잇다 웨그러냐하면 帝國에 若干의 脅威라도 줄야면 첫재 列國과의 協力이 必要하고 다음으로는 英國의 軍艦이 極東으로 集中하여야할것이다 그러나 이것은 現下의情勢로는 모다 不可能한일이다 이點에서 지난一日 채임버린首相이 下院에서 試한對支權益에 對한 演說을 想起한다『支那에잇는 英國權益의 將來를 過度히 悲觀할必要는업다 支那는 今後 相當히 巨額의資本金을 投하지 안코는 참으로 市場을 發展시킬수업다 그러고 이資本을 日本으로부터 供給하는것은 不可能하다 戰爭이 終了되고 支那의再建이 開始될때에는 英國으로부터 何等의援助를 하지안으면 支那의再建은아마 不可能할것이다』

三

即이演說은 支那再建에잇서서 英國의 資本이 絶對로 必要하것이니 이것으로 權益維持가 될것이라는것을 意味하는것으로解釋되는데 萬一 그러타고하면英國의 對日認識도 차츰 곳처질수잇는것으로 期待할수잇고 또 恫喝政策도 한個의 政治的『제스추어』에 不過하다는것을 容易히 判斷할수잇는일이다 그러므로 設令 英國의對日政策이將次매우强硬하여진다고 하드래도 結局은이 勸告넘지안흘것이니 一時的의것이라고할것이다 勿論英國의外交는近來의獨伊과가튼快斷性은 업다 가까운 例로 伊에合併承認과 가튼것은 그가장 適切한例로 볼수잇다 따라서 日支事變에잇서서도 果敢한 處理方法은 期待하기 어려우나 亦是 實利에 눈밝은 英國이니만큼 남의 눈에 띄이지안는程度로 차츰차츰 東亞의 新事態도認定하는 實利外交에 歸着될것이 안니가 觀測된다

長江自由航行再開 作戰上時期尙早

關係列國自由交易事態從速到來希望

現地陸海軍當局態度表明

【上海二十九日發同盟】武漢攻略後 列國間에 여러가지로 論議하게된 揚子江航行再開問題에關하야 二十九日現地 陸海軍當局은 如左한當局談을 發表하야 그들이가지고잇는 見解를表明하엿다

◀揚子江航行再開에關한 陸海軍當局談

武漢攻略에伴하야 揚子江航行再開에關하야 關係列國間에 여러가지로 論議가 行해지고잇슴에鑑하야 此際이에對하야 作戰軍의意見을開陳함은 헛된일이아니라고 믿는다 現在의揚子江은 事變前의 그것과는 狀況을全然달리한다 即事變이勃發하자 支那軍은 揚子江에 數千의機雷를沈沒又는 浮沈시키는同時에江陰、烏龍山、馬當鎭、石灰窰及團風等에 閉塞線을設定하고 이를防衛코저 堅固한 防禦設備를하엿다 日本軍은 所謂遡江作戰을 實施하야 頑强한支那軍의 抵抗을排除하며 多大한苦心을 다하야서 揚子江에軍艦水路를 啓開하엿다萬若日本軍으로서 支那軍의 實施한閉塞을 啓開지안코 作戰을施行하엿다고 하면 적어도 이事變中은 如何한 國家에서라도 揚子江航行을 企圖하지안엇슬것이다

日本軍은 揚子江을 開航시켯스나 全혀 事變에 關係된 作戰遂行上의必要에基因하므로써支那軍이 作戰上의 必要로 揚子江을 閉塞한 時에 이를 阻止할 有効適切한 措置를 取치안은 列國은 同時에 日本軍이軍事上의 必要로서 連日多大한犧牲을 賭하야 이를開航케한 事實도 亦是明瞭히 諒解할줄로밋는다 事變은 아직終了되지안코 作戰은 繼續되고잇서서 武漢三鎭이 我掌握에 歸한 今日에도揚子江은 依然戰場의 一部인 同時에 又作戰上重要한 後方補給動脈을 形成한다 日本軍은 支那軍의 妨害에對하야 그確保에 多大한 努力을 傾注하고잇서 現在揚子江을 航行하는 日本船舶은 多數에 達하나 右는 作戰軍及 이에附隨된 機關의 生存을 確保키에 必要한軍需品을運搬하는 軍用船에限하고 一般貿易에從事하는者가아니오 作戰軍은 勿論 中支方面에서 作戰遂行의必要度가減少하고 關係列國의모두自由로交易할수잇는 事態가速히到來하기를希望하나 現事態는 이希望과 대단히懸隔하야 支那軍이 現在의態度를 繼續하는限 現狀을維持하는外에 他途가업다

右會談에關하야 軍當局은 同時에 그補足的說明으로서 如左한談話를發表하얏다

一、吾人은 揚子江航行問題뿐아니라 事變期의陸、海軍의行動施設等을爲하야 第三國의權益과 自由를 不少히阻害하고잇는 事實은明白히認하고 衷心으로未安히생각한다 그러나 이것은 日支間에 이事變이發生하고 戰爭行動을行하는限 참으로不得已한 事態이다 그러나 이事態의裡面에도 第三國의權益施設을 確保키爲하야 最大限의努力을하고잇는 陸、海軍當局의苦心에對하야서는 廣大한理解를 要望하는바이다

二、모든것은 事變에伴하는 不得已한것이다 作戰軍은 速히戰爭의目的을 達成하고 事變의解決을 促進하고 第三國의 權益이 復活되는 所以임을 信하고 이에全力을 傾注하고잇다 그러나 所謂 長期抗戰을 呼號하는 支那側의 抗戰意思를 打破하기 爲하야서는 作戰軍의 戰爭指導方法도 特殊한 것이 存在한 것은 不得已한 것이다 此際 支那軍의 抗戰手段의 特徵으로서 占領地域은 반드시 安全地帶이아니오 이것을防守하는 日本軍에게는 前後가모두 戰線이라는 感覺으로 施設하고잇슴과 必要에 應하야 占領地民에게 各種軍需品의 分與도 計劃하고잇슴은 本事變에잇서서의 我軍事行動의 多少 特異한點임을 아울러說明하야둔다

廣東中山大學 廣西省에 再移轉

【香港二十八日發同盟】廣東中山大學은 事變의 空襲에依하야 一部는 破壞되고 그一部는 廣東省西部의 羅定에 移轉되엿든바 다시 廣東陷落에 依하야 殘餘部分은 參加하엿다 學生의 全部가 事變前의 學生의 過半은 겨우五十餘名에 不過하고 그우에 交通은 不通하야 開校의 可能性이 全然업는 狀態이엿는데 二十八日又復 廣西省桂林에 再移轉하기로 決定하엿다 이때문에 今學期는 開校不可能한 狀態이다

無益한抗戰中止 統一政權樹立要望

【南京二十九日發同盟】中支新政權樹立促進全體代表大會 第二日은 前日에 繼續하야 二十九日午前十時半부터 維新路의 國民大會堂에서 開會 먼저 黨主席으로부터 前日의 審議會議의 結果에 關하야 報告하고 이어 各地로부터 參加한 各代表 溫宗堯氏로부터 前日來 行政院長 梁立法院長 其他各部長과의 會見한顛末에 關하야 報告한다음 本大會의 最重要案件인 統一新政權樹立問題에 對한 討論會에 入하엿다 討論會에서는 聯邦政府의 組織權限等에關하야 各代表間에 白熱的論議가 百出되엿다 大會는 이에 매우 緊張을 示하고 新中國建設의 運動은 國內外에 討論會에 際하야 政治的運動은 確固히하야 서는

一、中國各地는 無益한 抗日戰을中止하고 反共産의 中央政府를 樹立하야 各地政權을그傘下에 集中하여야한다

一、各地의政權은 不逞한政權을 各各維新政府와 提携하야 中國의 政治的 統一에 寄與하여야 할것이다

等의 意見이 提議되엿다 이에 各地民衆의 統一政權樹立에 對한 提案은 어늘 熱狂的으로 大會는 宣言文中에 이를中外에 發表하기로되엿다 同日午後는 會議를休息하고 午後三時半부터 大會堂前廣場에서 南京民衆의各地代表歡迎大會가 盛大히 擧行되엿다

英領內進入事件

香港官邊側抗議準備?

【香港二十九日發同盟】二十六日午後四時頃 支那軍을 追擊하야 日本軍이 越入한九龍國境深圳附近 英領內事件에關하야서는 南支派遣軍當局과 中村總領事간의 間에協議한 結果 中村總領事로부터 此問題는日本軍의 領外撤退에 依하야解決되엿다는 覺書交換의 件을香港政廳及 英國駐屯軍아ー윈大佐에手交하엿다 이에依하야 中村總領事는 廿九日午後一時 레ー벤少將과가티 深圳에向하야 南支派遣軍當局과會見 兩國의解決에當하엿다 그리고 當時日本軍으로서는 支那兵이 右陣地로부터 我方을射擊하엿기때문에 이를 攻擊占領한것으로 뒤에 英國兵이到着 交涉한 旨를 注意시키자 即時引退한것이다 그리고 日本軍側이 것은 가장自然的이어서 오히려 英國兵의 注意를衷心으로 感謝하야 英國側에서는 充分 感謝하여야 할것이라고 생각하는데 如何하냐」고말한바 英國將校도 이에對하야 「그럿타」고 答하엿다고 한다 그러고 當地英國官邊側에서는 아직 釋然하지못한點이잇서서 今日 同政廳으로부터 英國本國及 크레ー기駐日大使에對하야 詳細한報告를 함과 同時에 抗議할것을 申請하엿다고한다 當地의 新聞이 盛히 此問題를 記載하고잇는것은 注目할만하다

東南江方 英租借地境 支那軍토치카占領

【廣東二十九日發同盟】南支派遣報道部 午後三時發表=東江南方地區의 殘敵을 掃蕩中이던 南支派遣軍의一少部隊는 十一月二十六日午後四時頃 支那軍을 進擊하엿다가 英國租借地境附近의 토치카의據한支那軍의 射擊을 바덧스므로 該部隊는 急遽이를 攻擊占領하엿는데 英國側은 該토치카所在地는 英國領이라는旨를 通告하엿스므로 即時이를 撤退케하고 現地日英兩軍相互間에서 事件은 圓滿히 解決하엿다 그리고 日英兩國軍隊의 衝突은 업섯고 또 英國領에도 何等物質上의損害는업섯다

004180

機會均等、門戶開放 排日運動禁止等四條件

米紙所報 英國日支調停案內容

【紐育二十八日發同盟】뉴욕선紙上에『英國의日支調停案』이라고 題한社說을 揭載하고 英國의調停案에關하야 如左히 論하엿다 크레기英大使의 提出한 日支調停案은 다음四條件을 包含한것이다

一、日本은 支那에서의 門戶開放 機會均等原則을 維持할 것

一、日本은 在支第三國人을 差別待遇치안흘 것

一、支那는 排日運動을 禁止할 것

一、支那는 日本品보이코트運動을 放棄할 것

右調停案은 日本政府에 依하야 即座에서 拒絶된 模樣인데 決코 異常할것이업다 웨그러냐하면 日本은 自己의 媾和條件을 支那側에 認定시킬自信이잇고 또第三國이 如何히 强硬한 抗議를 하여도 그意思表示를實行키爲하야 自力을行使할 意思가全然업슴을 確信하고 잇는까닭이다

明年度漁區入札 要項發表를遷延

無誠意한蘇聯側態度

【東京電話同盟】日蘇漁業協定에 關한 明年度開設漁區入札問題에 關하여서는 例年은十月十日以後 滿一個月의 期限으로써 蘇聯當局으로부터 漁區開設出願에 關한 必要事項을告示하고 同年十二月末까지에 漁區貸付條件入札 漁區及 場所等을規定하는 細目手續을發表하고 이에基하야 明年一月末에 漁區를入札하는慣例가되어잇는데 今年에는 右出願要項의發表期限이 滿了하엿슴에도 不拘하고 尙今도蘇聯當局으로부터 何等의通牒이업고 蘇聯側의 態度는 鑒者에는 邦船不法拿捕事件의頻發을爲始 安定漁區閉鎖 最近에는 日露漁業協合外事課長의通渡航에關한入國拒否問題等 不法行爲를反復하고잇는 一方條約改訂問題에關하여서도 依然히不誠意한態度를 繼續하고잇는바 右는明年度入札漁區問題를 有耶無耶한中에 遷延시키려는것으로 明白히 포ー츠마쓰條約에違反하는것이다 그리고 이것이直接從業者에게及하는影響은 重大하야 事態의推移는 極히 注目된다

內相、兩黨幹事長에 八相會議經過說明

【東京電話同盟】勝民政、砂田政友兩幹事長은 二十九日午前十時半 內相官邸에 末次內相을訪問 兩黨共同의 東亞再建國民運動에 關하야 여러가지로 懇談하엿는데 末次內相은 二十八日의國民組織再編成에 關한八相會議에關하야 國民精神總動員運動은 從來各種團體를 糾合하야 中央聯盟을 組織하야 今日에이른것인데 事變은 武漢攻略을 契機로 新段階에 들어가長期建設에 옴기게되엿스므로 다시어 運動을强化할 必要가잇서서그 組織化를企圖한것이다라는 旨를 說明 同十一時會見을 마추엇다

久原政友會長老

鳩山氏에게總裁立候補熱望

【東京電話同盟】政友會長老 久原房之助氏는 二十九日 午後三時十分 小石川區音羽町私邸에 鳩山一郎氏를 訪問하고 總裁問題에關하야 此際貴下가 總裁에就任하는것이 가장 適當하다고밋는다 그런데 傳하는바에依하면 貴下는 總裁候補를 斷念한다는 말을드럿는데 이것은 안될말이니 此際候補가될決心을 굳게하기바란다 이決心이 定하면 나는 全力을다하야 支持할意向이다라고 進言한데 對하야 鳩山氏는 너무나 突然한提言이며 또黨內의事情도 錯綜한狀態에잇는 時期이므로 愼重靜觀하려고한다고 答한바 久原氏는 구지 自說을 固執하고 極力鳩山氏의 蹶起를 促하엿다 鳩山氏는 即答하지안코 結局 三十日午前中에 鳩山氏로부터 回答하기로 決定하고 同四時會見을 終了하엿다 總裁問題의 急速한 解決이 黨內外로부터 要望되고잇는 此際 이進展은 極히 注目되고잇다

政友會總務會

【東京電話同盟】政友會에서는 二十九日午後一時부터 總務會를 開催하고 島田代行委員外 小久保顧問 松野總務 砂田幹事長等 幹部가出席 幹事長으로부터 同日午前 末次內相과會見한 顚末을報告 萬國議員會議에 出席한 牧野良三氏로부터 歸朝人事를 述하고 植原悅二郞氏로부터 政務調查會의 經過報告를하고 同一時半 散會하엿다

有田外相 平沼議長과要談

【東京電話同盟】有田外相은 二十九日午後四時五十分 樞府議長을 訪問하고 同事務所에서 平沼議長과 會見 二十八日의閣議에서 決定한 東亞新秩序建設에 關한 日支關係調整의 根本方針에 關하야 說明하고 諒解를求한다음 同六時二十分 會見을 終了하엿다

定例局長會議

總督府定例局長會議는 廿九日午前九時五十分부터 第二會議室에서 開催 鹽原學務局長으로부터 志願兵訓練所의第一期生卒業式은 來十二月七日擧行 同十日에 入營을 行할터이라는 報告 다음에 湯村農林局長으로부터 今年度 朝鮮內産米成績과 政府買上米에 關한 報告가잇고 大竹內務、三橋警務兩局長으로부터 各各所管事務에關한 報告가잇슨後 同十時二十分 散會하엿다

駐日波蘭大使 澤田次官訪問

【東京電話同盟】로메르駐日波蘭大使는 二十九日午後六時 外務省에 澤田次官을 訪問하고 過日波蘭蘇聯間에 締結된 不可侵條約에關하야 이는何等 日、波友好關係를 阻害하는 性質의것이아니라는旨를 說明하야 我方에誤解하지말기를 懇請하엿다

"北朝鮮各部隊 一般으로大緊張"

中村朝鮮軍司令官歸任談

中村朝鮮軍司令官은 二見高級參謀와杉本副官을 帶同하고 지난二十二日에 北朝鮮各部隊의 巡視次로 갓다가 二十九日午後一時四十八分 龍山驛着列車로 歸任하엿는데 驛貴賓室에서 記者에게 巡視狀況을 다음과가티 이야기하엿다

지난번에 갓슬때에는 羅津과 元山의 두要塞司令部만보고 왓는데 이번에는 羅南 會寧 咸興等各部隊를 全部巡視하엿다 北朝鮮部隊는 지난번張鼓峰事件에 만흔 戰功을 세우고 도라온 자랑을 가젓기때문에 모두 緊張한 비츨 띄고잇서서 매우愉快하엿다 朝鮮의國境部隊인만큼 事件當時에는 一般官民의 援助도 만허서 나로서도 가티感動하엿다 赴任以來오래동안 計劃하엿든 初巡視를 마치고 도라오니 무거운짐을 내린것가티 시원하다

支那事變國債 來一日三億圓發行

【東京電話同盟】大藏省發表 政府는 十二月一日支那事變國債三億圓을 左記要項에 따라發行하기로 決定하엿다

一、國債의 名稱 支那事變國庫債券(口號)

二、發行額 額面三億圓

三、發行價格 額面百圓에對하야 九十八圓五十錢

四、發行日 昭和十三年十二月一日

五、償還期限 昭和廿五年十二月一日까지(十一年六個月)

六、利率 年三分五厘

七、利子支拂期 二月一日及 八月一日의二回

八、初期利子 昭和十四年二月一日渡

九、發行方法 預金部引受額面五千萬圓 日本銀行引受額面二億五千萬圓

十、利廻步合 複利三分六厘六毛、單利三分六厘八毛

江北戰線敗殘兵

黃河渡河續續投降

【石家莊二十九日發同盟】江北戰線에서 慘敗한 支那軍의 敗殘兵大部는 河南省 南陽 鄧州를 經由하야 西北方面에 退却하고 잇는바 모두 戰意를 完全히喪失하고 我占領地域에 潛入하는者가 만흐며 特히 京漢線南端 許昌東方 陵村附近에는 山東軍 宋哲元軍의 敗殘兵多數가 集結하고 一日 百乃至二百의 群衆이 黃河를 渡하야 北으로 我占領地域에와서 投降하고잇다 支那軍은 此等 脫走兵阻止에 狂奔하고잇다 彼等은 兵員의不足을 補充코저 京漢線一帶에 徵募所를 設置하고 壯丁을 强制로 徵募하고잇스나 이에應하는者가 업서 드듸어 耕作中의農民 或은 通行人을 捕捉하는等 百方으로 新兵募集에 狂奔하고잇다

夕刊後市況 廿九日

◆各地 期米 後止◆

	當限	中限	先限
大邱	納會	—	[illegible]
群山	納會	[illegible]	[illegible]
木浦	納會	[illegible]	[illegible]
神戶	—	—	[illegible]
下關	—	—	[illegible]
名古	—	—	[illegible]

◆各地 商品 後引◆

	當限	先限
福井人絹	納會	[illegible]
橫濱生系	納會	[illegible]

石龍附近의 廣九鐵道線路를 修理하는 我○○部隊

天津駐屯軍當局

獨逸系猶太人來住拒否

【天津二十九日發同盟】支那獨逸의猶太人放逐에 關聯하야 天津英佛租界內의 在住猶太人은 救濟委員會를組織하고 積極的으로 約二千의 獨逸系猶太人을 英佛租界內에 收容救濟할計劃을 決議하고잇는데 右에關하야 我軍當局에서는 猶太人의動靜을愼重調査한結果 今回獨逸로부터放逐된者의 大部分은 赤色共産黨分子인것이 判明되엿스므로 治安維持의方針에서 猶太人의 天津在住를 斷然拒否하기로 決定하엿다 그러고 最近百餘名의 猶太人도 天津經由 上海에 간다고稱하고 來津한그대로 伊太利租界內에 滯留하고 잇는바 그때는 伊太利租界當局도 詳細한事情이 不明한關係로 이것을 默認하엿스나 今後는 天津通過는 勿論 北支에 入하는것까지도 禁止하기로되어 關係方面에 通達하엿다

寧晋縣城을占領

【石家莊二十九日發同盟】河北省西南部南宮附近을 遊擊한 外立、小川兩部隊는 候家口及東汗鎭附近의 遊擊隊를 擊破하며 이를寧晋附近에 追擊하야 二十七日午後同縣城을 完全히占領하엿다 候家口、東汗鎭附近戰鬪에서의 敵遺棄死體는 三百 其他鹵獲品이 만헛다

駐滿獨逸公使 京城通過歸任

去十二日初代駐滿獨逸公使로서 信任狀을捧呈한 윌헬름·와그네ー博士는 日獨防共協定二周年記念式에 參列及 오트駐日大使에 對한人事를兼하야 渡東한歸途 에리자베쓰夫人과가티 二十八日午後二時二十分京城驛通過 노조미로歸任한바 驛頭에서 左와如히말하엿다

오트大使에게 人事하기爲하야 갓다오는데 때마침 日獨防共協定第二周年記念 及日獨文化協定祝賀式이잇섯스므로 그에參列하엿다

먼저 就職
조흔講義錄으로工夫하야 하로速히 立身成功합시다!
鐵道員になる早道
全各鐵道에서 每年大募集
日本鐵道教育會 東京市牛込區台町

巡査になる早道
巡査만큼愉快한職務는업다
日本警務教育會 東京市牛込區台町

藥種商になる早道
藥劑師와가튼藥種商
日本藥種商教育會 東京市牛込區台町

運轉手になる早道
運轉手나되고십흔
日本自動車教育會 東京市牛込區台町

中學講義
어데보다도卒業이速하다
어데보다도會費가싸다
어데보다도알기쉽다
自宅獨習으로一年卒業
見本과規則 無代進呈
日本通信中學校 東京市牛込區台町

桃屋의 花らっきょう
秋節의食卓에 消化를돕고 食慾을增進
各百貨店及食料品店에잇소

書籍註文은東盛堂書店으로
人間修業 定價一圓六十錢
放浪의歌人 定價一圓
世界偉人臨終錄
永遠의無情
그女子의一生
人生案內
野談大會錄
最新朝鮮大地圖
最新區域一覽
百科大辭典
日漢鮮大辭典
最新書式大全
國語大學
北京官話滿洲語大海
學生書翰
久遠의女像
京城府鍾路二丁目 東盛堂書店 振替京城一二四三番 電話(光)二七二五番

世界偉人臨終錄
コドモのかぜねつにオイン

御宴會는時局柄
文友會館
安國町 以文堂三階 電光③二七〇一

鑛夫募集
採礦坑內夫 二百名
年齡 二十歲부터四十歲迄
未經驗者月收二五圓부터三〇圓迄
經驗者는優偶할家族特歡迎
電燈付社宅無料貸與其他各種施設有
採用者에는旅費支給 希望者에는 募集案內書送附함
黃海道遂安郡楠亭 日本鑛業株式會社
遂安鑛山事務所

補陰臨秘方仙藥
精力丸
京城西大門町·圓岩合資會社 試用一圓 三十一割 四十圓

名著案內
朝鮮文學讀本
新人短篇集
朝鮮兒童學集
結核讀本

產婦人科·小兒科
婦人醫院
女醫學士 金龍喜
產婆 金福順
天然町八〇ノ五 電光三一八番

資格을急速히
電氣工事人免許

パイロット萬年筆インキ
日本特許 英國特許 米國特許 佛國特許
¥.20 ¥.30 ¥1.00

最大限度로規格決定 市場監督·騰貴抑壓

公設市場增設 一方指導員派遣監督

物價委員會大體方針決定

대중의 일상생활에 가장밀접한 관계를맺고잇는 식료품에대하야서는 아직도 아무러한공정가격이 실시되지 안코잇서 일반은 이식료품의 공정가격을고대하고잇는 터이다 총독부는물價委員會에서도 식료품의 공정가격결정에 대하야 그동안에 연구를 거듭하여오기는하나 원체 일반식료품은 각종각양이어서 시탄과마찬가지로 그규격을 정하기가 매우곤난하야 이에상당히머리를앓는모양이다 내지에서도 이식료품의 공정가격을정하기가 곤난하야 여태까지성행다고하는것이 계절적 특수품인 어류를 빼고는 계란한종목박게 업는 터이다 이와가티 식료품의 공정가격이 곤난한 현편이지만 이것을 아무러대책도업시 내여버려둘수도 업는터이므로 총독부에서는 결국 규격을설정할수 잇는 한도까지는 공정가격을실시하겟스나 주로 공설시장등 배급기관을통하야 식료품의 물까통제를하여서 그억압을실현하기로될모양이다 즉 전조선식료품공설시장으로하여금 그판매가격의 적정을 견지하게하고 중앙시장도 지도원을 만히파견하야 이를감독지도하게하며 사설시장은 공설시장과 잘연락하게하야 물까적정의 효과를 거두자는것으로 공설시장의 증설과 함께 일반시장의 감독을 한층더 강화하게될터이라고한다

食料品의時急한價格公定

故人의鄕里에서 慰靈飛行

아직도屍體못차즌崔飛行士 大阪에서慰靈祭擧行

【大阪支局發電】 고최비행사의시체는 수사대의 필사의 노력에도불구하고 찻지를못하고 일단 중지하게되엇다 최비행사의 부친 최완희(崔完禧)씨 원곡영일(猿谷榮一)양씨는 고(高)비행사와함께 이십구일 본사대판지사를 방문하야 인사를한후 삼십일 오전구시반에 대판수상서발 기로 최비행사의 위령제를 거행하기로 되엇다는것을 말하엿다 그리고 고비행사는 다시날을태해서 고인의향리인 수원상공에서 위령비행을 한다고 언명하엿다

金順義孃渡米

경성감리교회신학교를 작년에졸업한 김순의(金順義)양은 종교교육학을 연구하기위하야 미국 『부리밸트』대학으로 가게되엿다 양은 영변(寧邊)출생으로 호수돈녀고를 마치고 신학을 전공하든이로서 십이월이일에경성을출발할터이다

콘돌機快翔 "바스라"에安着!

【바스라二十九日發同盟】 방일콘돌기는 이십구일오전 칠시십사분(일본시간 오후일시사십사분) 『바스라』에 안착하얏다 백림, 바스라간거리 사천백오십키로로 출발이래 비행시간 십삼시간삼구분이다 동기는 잠간쉬인후 오전팔시오십칠분(일본시간 오후이시오십칠분) 바스라를 출발하야 하노이로 향할예정이다

"바스라"에接近中

【바스라二十九日發同盟】 당지에달한 정보에의하면 쾌상을계속하고잇는 방일『콘도르』기는 지방시간이십구일오전 여섯시반 『바스라』 서방약백구십키로의 지점을 고도사천미돌을보지하면서 『바스라-』에향하야날고잇다

키푸로스上空飛翔

【伯林二十八日發同盟】 지중해(地中海)상 『기프로쓰』섬으로부터의 전보에 의하면 일본방문의 『콘돌』기는 동경시간 이십구일오전여섯시오십분 지중해상공을 날러가는것을 보앗다고한다 『기프로쓰』섬은 백림처선이 순조히 날르고 잇다는것을 알수잇다 『콘돌』기출발과 동시에중앙기상대에서는 남동지나해와일본열도의 기상을 각각무전으로 통보하야 대북(臺北)중계로 『하노이』 비행장에 보내기로하엿는데 하노이 이후는 직접 『콘돌』호에 보내려고 만단의준비를 가추고잇다

이십구일 오전열한시중앙기상대 대곡기사는 다음과가티 말한다

아직 인도(印度)의 상황을알수업다 『하노이』는 지금 개엿스나 아프로 흐렷지도모른다 『하노이』에서 대만까지사이는 동중으로 소낙이가 오는곳도 잇다 『필립빈』에는 저기압이잇서이것이 내일쯤지나해에 퍼저나올것이다 대만에서 구주까지는 북풍이불고 흐려잇스며 대체로 내일과모레가 변함이 업을것이다

住宅難에허덕이는

府內初等敎員에게 舍宅料支給을硏究中

현재제집가지고잇는사람은전교원의이할정도

府當局、監督當局에意見書提出意嚮

사변하의 물까는 당국의 억제정책에도 불구하고 나날이올라가 봉급생활자는 일반으로 생활난에 직면하고잇는때 팽창하는 경성은 또다시 심각한주택난(住宅難)으로 봉급생활자를 못살게하는데 더욱 이세국민의 교육을 담당하는 중대한 직책을 가지고잇는 소학교교원이 박봉때문에 안주의 주택조차엇지못하고 허덕이는 결과는 아동교육상에 조치못한 영향을 주는것으로 점차 일반의 관심사가되여가고잇다 경성부당국에서도 이문제를 중대시하고 제이부소속소학교 이십구개교교원의 주택을 조사한바에 의하면 조선인교원 삼백사십칠명중 자기집에잇다고 회답한것이 이백사십칠명 세집에잇는 사람은 구십구명으로되여잇스나 이것은 자기집이라는의미를 자기소유에한한다는것을 오해하고 부형기타의집에 동거하야 집세로서는 지출하지안는사람이 전부자기집으로 보고한사실이판명되여 부당국에서는 재조사를시작하엿다 참으로 자기집을가지고 잇서 집세걱정이 업는사람은 총수의이할도 못될것으로 예측되에불구하고 조선인교원이 급료(給料)외에주택료를가지고 집세비싼경성에서 살어나가기가 대단곤난한것은 물론업는일이다 부당국에서는 조선인교원의심각한 주택난을 완화하는 대책으로 사택료(舍宅料)의 지급을 연구중이나 이것은 봉급령(俸給令)의 개정업시는 할수업는 일로서 의선명교 삼월에 열리는 제이공립부회 총회에서 건의안(建議案)의 형식으로 감독관청인 경기도와 총독부에 의견서를 제출하게될것으로 보인다

이문제는 비단경성에만 한한 것이아니라 다른도시의 교원에게도 심각한관계를가지고잇는중대문제인데 경무당국이 조선인순사의 주택난완화대책으로 작년사월부터 일할로 오원을 단행한 획기한 전례에 문제해결의 열쇠가잇는것으로보이여 학무당국의 영단이주목되는바이다

私校에深刻

根本的對策을要望

소학교교원의 생활난 주택난은 학교재정의 기초가박약한 사립소학교에잇서서는 더욱심각하야 경성부의 조사에의하면 부내삼십칠교 삼백명의 교원의평균월급(月給)은 사십원 전후라는 빈약한상태로서 그들의 생활난은 참으로 동정을끄으는바로서 학교경영자의 반성과 감독당국의근본적대책이 요망되는바이다

府學務當局談

부내에 거주하는 소학교교원의 주택난문제에 대하야 경성부학무당국에서는 다음과가티 말하고잇다

이문제는 지금 처음으로생긴 문제가 아니고 연래로 내려오는 중대문제이여서 철저한 조사를 하고잇는것은 사실이다 가급적속히선처를 하고 부내교원은 집세때문에 더욱 곤난을 겪고잇서 부당국으로서도 완화책은 여러가지로 생각하고잇스나 감독관청의 명령이업시는 어찌할수도업다

종딱

재단이 빈약해지고 유흥장화하는놈을 보다못해 ○ 선반에 어서찻든 삼십년전 법령을발동하여가로되 『사찰신설금지』! 스님의 천업(賤業)문제는 업슬까몰라…… ○ 일년에 육백만원이나 호리는 경마장의 마권경기、큰소리치는 군수경기도 적면(赤面)할지경 ○ 밤은 바삭사먹어도 루전은 용군투전한다고야 하지만은 ○ 어려고도 동여서 할인못하는세상이란 말이된담? ○ 대편절 때가어느때라고 이런 노름판이 백주에 개장되는것도 공공연하엿!

第二次 志願兵應募者 前回보다素質良好

銓衡結果에對하야北野朝鮮軍參謀長談

제이차 조선지원병전형검사는 지난이십사일부터 나흘동안 용산해행사에서 실시하엿는데 이에대하야 북야(北野)조선군참모장은 이십구일오후에 다음과가튼 담화를발표하엿다

신체검사한결과 합격자에대하야 인물고사에 충청남도고 실시하엿는데 전번보다 훨신열심으로 긴장하엿다 검사의성적은 총독부로부터 일간에발표될터이며 본인에게도 통지하게될터이다 이번검사결과에대하야 몃가지참고로 이야기하겟다

▲신체검사결과는 전번보다 훨신 조하서 불합격자는 겨우이십칠명에 지나지안헛다 합격한남 평북의 갑도지원자는 전부 합격하엿고 전남과가튼데는 유신명에 가까운 수험자가온데서 다만 한명의 불합격자가잇섯슬뿐이엿다 그러나 개중에는 단련이 부족하고 또는 부주의와 품행이 나뻐서 몸을버려걸린자도잇섯다

▲인물고사에는 가장 정신드려서 사흘동안 매일아침여덟시로부터 밤열두시까지 한명씩자세히 실시하엿는데 모두 긴장하야 지난번보다 양호하엿스나 개중에는 성의가 부족하고 열심이업는 학과시험중에 여므로 남의것을 처다보는 조치못한 태도를 가진사람도 잇섯다

▲응답은 요점을 간명히 대답하지못하고 얼른공판한는 말을장황히하며 혹은 자기말을고집하며 혹은 솔직히 대답하지 안코 빨리보이는 결점까지도 숨기려하는 사람도 잇섯다 일반으로 짓거리기는 잘하나 실행을 나타내는점은 부족한듯 하엿다 또이번에 시험을 치루기위하야 늣게와서도 아모러치도 안케 생각하는사람이 잇슨것은 유감이다 전반적으로 지난번보다 훨신 소질이조흔것은 판게당국의 지도한결과와 반도동포의열성과 자각으로 인한것이여서 장래를위하야 경하스러운일이다 채용인원에 제한이 잇스므로 불행히 이번에 선발되지못한사람은 결코 낙심하지말고 자기의 결점을 보충하야 이다음 기회에 다시 지원하야 목적을 관철하도록하고 다시 신진인물이 자꾸 지원하기를 바라는바이다

竊盜犯橫行

【第二浦】 경이공포내는 지난이십사일부터방공연습을 개시하엿는데 전시내 암흑화를 리용하야 절도범이빈발함을 일반에게 미리주의도만커니와 지난이십오일밤 시내본정길전정미소박기연(吉田精米所 朴基淵)씨댁에서 의류일건과현금 십오원을 일헛다고 하는데일반은 더욱주의하기를바란다고한다

啓星、新明은貸與 信聖保聖은謝禮金要求

江界에서開催된長老會實行委員會決議內容

【江界支局發電】 북장로교회 조선선교회 실행위원회는 이십오일부터 이십구일오전까지 닷세동안에걸처 강계군 동부동(東部洞)오백구십이번지 선교사 감부열(甘富悅)씨집에서 열렷다 출석자는 위원장=로-드=(魯解理)이하 평양 방위량(邦偉良) 부애을(富愛乙) 경성=코-느=(高道) 대구 안두화(安斗華) 청나 감부열선교사 기타를부터 북안동 권찬영(權燦永) 강계감부열제씨의 일곱명이다 동위원회는 수년에걸처 현안으로되여잇는 선교회경영학교문제를 논의한것인만큼 일반사회에 비상한 주의를 끄으럿는데 회의내용에 대하야서는 표면으로는 새로운 결의사항은업고 다만 기정방침의 실행방법을 사무적으로 결의한것뿐이라고 하나 감부열선교사 기타로부터 탐문한바에 의하면 다음과 가티 상당히 중요한 내용의것이엿다

一、강계영실학교(英實學校)에관하여서는 지나봄 동교유지회명의로 소유권 이전등기를한 교사(校舍)의 등기말소청구소송을이르킨것

二、선천신성(信聖)과 보성(保聖)두학교를 평북(平北)용천(龍川)의산(義山)노회(老會)에 인계하는데 대하야서는 사례금으로 신성은 오만원 보성은일만원내외를 요구한다

三、경성경신학교 인계문제도기정사실이나 사례금문제가 남어잇는데 금액은 확실히알수업다

四、대구계성(啓星)신명(新明)두학교의 경북노회 인계문제는 전기각학교문제와내용을 달리하야 이미체결된계약대로 기지건물을 빌려주고 선교회는 손을떼는것이다

이박게 선교에관한 사항으로는 금후로는 도회지가는 선교지반이 확립된만큼 조선인선교사단체인 노회에주권을양도하고 선교회로서는 미개척지에 힘을쓰는동시에 종래보다 국어를열심히공부하는등을 결의한것은 장래의동향을 지시하는것으로 주목을끄으는바이다

中等籠球聯盟戰 第16日

協實軍猛襲에 培材軍退却!

第二部에中央、京畿、道商等快捷

중앙기청주최의 제십이회경성중등학교롱구련맹전 제십육일의 중앙대상공、배재대협실、경기대선린、도상대경공의 네게임은 이십구일오후六時半부터 청년회실내코-트에서 거행되엿는바 중앙은 상공의 棄權으로 不戰一勝하엿스며 第二次戰의 培材對協實戰은 培材不振하야 四戰二勝二敗의 協實軍에게 屈服하엿다 그리고第二部의 京畿가 善隣을、道商이京工을各勝하엿다

【第一次戰】第一部…培材中學對協實

協實50 (30 20 : 32 15) 47培材

協成實業戰은 同日午後七時廿分부터 金振秀、崔海龍兩氏審判下에 開始된바 前半戰에는 協實軍長距離投射로 連續得點을지어 廿對十五로 優勢를 보인가운데 마치고 後半戰에드러가 協實好調를보이더니 結局五十對四十七로 協實이 快勝하엿다

【第二次戰】第二部…京畿對善隣戰은 同日午後八時十五分부터 元淳、陳永得兩氏審判下에 열린바 結局三十對二十으로 京畿軍이 得勝하엿다

京畿30 (18 12 : 10 10) 20善隣

【第三次戰】第二部…道商對京工戰은 同日午後九時十分부터 東煥、鄭虞榮兩氏審判下에 열린바 結局八十對廿八로 道商軍이 大勝하엿다

道商80 (43 37 : 13 15) 28京工

反後前【培材】		【實協】前後反
2 4 5 李廷九 / 2 7 2 徐永鎬	F	韓[illegible] 4 1 3 3 / 林[illegible] 0 0 0 / 林[illegible] 1 4 4
0 4 0 張元[illegible] / 0 0 0 張[illegible]	C	尹忠默 1 1 8 0
0 7 2 宋永昌 / 2 10 3 [illegible]	G	李[illegible] 2 3 2 / 金成泰 2 3 3
6 32 15		20 30 12

反後前【善隣】		【京畿】前後反
1 2 4 尹任天 / 0 3 5 朴[illegible]	F	朴漢洙 2 4 3 / 李[illegible] 0 0 2 / 朴[illegible] 4 4 1
1 0 0 吳永先 / 1 2 0 孫[illegible]	C	金[illegible] 4 6 3
1 0 1 孫[illegible] / 3 3 0 朴亨武	G	文[illegible] 2 0 0 / [illegible] 0 4 2
7 10 10		12 18 11

反後前【道商】		【京工】前後反
2 7 4 金[illegible] / 0 4 0 [illegible] / 1 4 6 [illegible] / 2 2 0 [illegible]	F	朴[illegible] 7 5 1 / 金[illegible] 4 2 2
1 16 2 鄭相[illegible]	C	[illegible] 4 3 1
0 0 0 丁[illegible] / 0 4 2 [illegible] / 1 4 23 [illegible] / 0 2 0 [illegible]	G	洪道殷 0 3 1 / 金相[illegible] 0 0 0 / 宋仁[illegible] 0 0 0
7 43 37		15 13 5

中等籠球日程變更

高商와商工棄權으로

中央基青主催 第十二回中等學校籠球리-그戰은 昨二十九日로써 第十六日을 마지하엿는데 其間 高商와 商工이 棄權하게되엿스므로 競技日程은 다음과가티變更되엿다 그리고 第一部에 首位校가 두팀이 될때에는 首位爭奪戰의 決勝을 來六日午後七時에 鍾路靑年會室內코-트에서 擧行하기로되엿다

▲卅日＝道商對電機(午後六時半) 京師對徽新(午後七時廿分) 中央對培材(午後八時十分)

▲十二月一日＝京工對普成(午後六時半) 商學對協實(午後七時廿分) 培材對京師(午後八時十分)

▲二日＝京畿對中央(午後六時半) 商學對徽新(午後七時二十分)

▲三日＝普成對養正(午後六時半) 大東對協實(午後七時二十分) 善隣對道商(午後八時十分) 中東對徽文(午後九時)

▲五日＝京畿對電機(午後六時半) 中央對善隣(午後七時二十分) 培材對徽新(午後八時十分) 第一部末位對第二部首位普成中學의 部轉換戰(午後九時)

普專七次遠征

決定된럭비代表 培材는두번째登場

大每主催의 第二十一回全日本中等學校럭비-選手權大會와 西部럭비-協會主催의 第十四回全日本高專럭비-選手權大會는 新春劈頭부터 大阪甲子園南運動場과 花園競技場에서 擧行하기로 된바 中等部에는 中國 四國 台灣의 二代表와 高專部에는 關東 東京 中國 滿洲의四代表를 남기고全部다음과가티決定되엿다

【中等部】 ▲函館商業(北海道代表) ▲秋田工業(東北代表) ▲保善商業(關東代表) ▲同志社中學(東海、京都代表) ▲北野中學(大阪、紀和代表) ▲神戶一中(兵庫代表) ▲福岡中學(九州代表) ▲培材中學(朝鮮代表) ▲撫順中學(滿洲代表)

【高專部】 ▲北大豫科(北海道代表) ▲秋田鑛專(東北代表) ▲同志社高商(東海 京都代表) ▲浪速高商(大阪 紀和代表) ▲神戶高商(兵庫代表) ▲台北高商(台灣代表) ▲普成專門(朝鮮代表) 그리고 普專軍은 前後六次나 이大會에出戰하엿스나 決勝또는 準決勝에 惜敗하야 이번遠征에 더욱期待를 이끌고잇다

日滿對抗氷上

日程을決定發表

【東京電話同盟】 滿鐵創業五十周年記念日滿對抗 氷上競技大會에 對하야는 滿鐵運動部와 大日本스케-트競技聯盟과의 사이에折衝中이던바 大滿洲帝國體育聯盟主催로 一月廿八日부터 二月七日까지 新京、大連、奉天、安東의 四個所에서 交驩競技와및 對抗試合을 行하기로 決定되엿다 同競技會에 派遣할 日本代表團은氷上하키、스피-드、피규어의三競技三十餘名의 豫定이며 一行은 一月廿二日 東京을出發할豫定인데競技日程은다음과갓다

一月二十八、九兩日 日滿交驩競技會(新京)

一月三十一日 二月一日 氷上하키-(大連)

二月四、五兩日 日、滿對抗戰(奉天)

二月七日 日滿、朝鮮交驩競技會

今日의運動

▲籠球＝中央基督敎靑年會主催第十二回中等學校籠球리-그第十七日 道商對電機 京師對徽新 中央對養正 午後六時半 以上 鍾路靑年會室內코-트(場內無料)

訓練生入營은 十二月十日

南總督今日訓練所視察

조선총독부 육군병지원자 훈련소 제일회 훈련생 이백이명은 소정의 훈련을 다마치고 오는 십이월칠일 명예로운 졸업식(卒業式)을 거행하게 되엿다 이리하야 어틀지원병은 십이월십일에는 전조선각부대에 입영(入營)하게되엿는데 남(南)총독은 삼십일 오전아홉시반에 염원(鹽原)학무국장 대죽(大竹)내무국장과 감자(甘蔗)경기도지사와 함께 훈련소를시찰하기로되엿다

曆

▲十一月三十日(水曜)陰十月九日 ▲干支 丙寅 ▲日出 午前七時二十七分 ▲日南中 午後零時二十二分 ▲日入 午後五時十六分 晝間 九時四十九分 ▲月出 午後零時四十三分 ▲月入 ― ▲滿潮(仁川)午前十時十五分 午後十時四十分

今日天氣 晴曇不定

絃樂四重奏團演奏會

베토벤、하이든、모찰트 世界三大樂聖의名曲演奏

入場料 一般 七十錢 學生 五十錢

第一바이올린 桂貞植
第二바이올린 文學準
비올라 安聖教
첼로 金泰淵

十二月二日(午後七時) 於府民館

主催 京城音樂專門學院
後援 朝鮮日報社

淋疾斷根藥 淋病丸 一劑五圓

喘息喘嗽藥 積에는 敵積丹 國境大藥房 滿洲國安東市

朝報案內 滿浦鎭 第一旅館 醫師招聘

石版 活版 プリント 各種ポスター 一般 印刷 和文及物 洋書房各部 彫紙諸種散 刻具類紙賣 德洋行 印刷部

梅毒斷根藥 商報進呈

清導補腎丸 强性强精藥 精力衰退와早漏에百發百中!

ライオン キング歯磨 (라이온도잉끼) 이런超非常時! 資源愛護의秋!! 經濟와能率의 一擧兩得!! 正價 30전 本舖 ライオン歯磨株式會社

脊髓病 手足麻痺骨節麻痺痛 脊骨突出龜背와如히 太平堂藥房

不老長壽 强精回春 更少幸藥 百補丸 京城堅志洞 平和堂 一劑十圓

昭和の常識 幼兒는銳利한눈으로 仁丹煉歯磨 효용한 效果와 香味 安心하고 쓸수잇는 煉歯磨

防寒 ラシヤ製品大安賣 片前型オーバー 兩前型オーバー 既製洋服 毛背廣三ツ揃洋服 防寒羅紗ジャンパー 羅紗長ズボン 名古屋市東區東魚町一丁目 近藤雜貨通信部

日ノ丸 ビタミン入 オイシイ 조흔제 바로 근처과자점에잇나

頭痛新藥 ノーカイ 定價 二十錢 一五十錢

물감원조 染料藥品 京城府 愛國公司

無代進呈 十大醫學博士 性及腦神經病大家論 神經衰弱이낫지안는사람은中込하라

中部版

飲料水飢饉悲鳴 京南一帶住民의受難

【南京】 물! 물! 물의기근소리가 대경성한구통이에서 들려온다 데아레는 사시장천 흐르는 한강(漢江)을안고 동뒤에는 경성부의 수원지대를 지고잇는경남일대에는 지난십여년래부터 우물마다 물로수가말러 방금 우물까마다 물싸홈이 격렬하며 물한목음을 어더먹고 밤을새우는 현편이다 더욱이 이래원정은 멀지아니케는 우물이나마 그엿구멍 발자주입도문에대부분 어려워되여 ... 경성부에서는 금후내에는 어엄잇시 수도시설을해주겟다고 단어까지하바 잇섯건만 아직것 해주지도안코 잇서서 이곳주민에서는 부당국에 진정할의향이라한다

市內公私設十七個所 小賣市場統制完成

四百商人代表卅餘名을府에서招致 小賣市場組合聯合會結成

경성부에서는 공사설시장개시장을 동원하야 녀할물가억제, 부민의 소비경제합리화에 매진하고저 시장통제(市場統制)에착수하엿다 부내에는 부영공설소매시장이 다섯군데 사설소매시장이 열두군데가잇서서 식료품과 일용품의대부분을 공급하야 일반시민의 소비생활과 밀접한관계를 가지고잇스매 물구하고 이때까지 시장과 시장끼리는 아무런연락도업시 쓸데업는경쟁을 하는결과는 시장자체의 발달에 해로울뿐아니라 물가통제를 문란케하는폐단이 만는 한편 부민의 시장의횡적(橫的)연락통제는 종내부터 문제가되여 오든것이다 경성부에서는 권업과(勸業課)가 주체가되여 이십구일오후한시부터부회의실에서 십칠개시장상인사백여명의 대표자삼십여명을 모아 여러가지로 협의한결과 소매시장조합연합회(小賣市場組合聯合會)를 결성하엿다 이로써 다년간현안이던 소매시장의 연락통제는 완성한것으로 부당국에서는 이기관을통하야 경제경찰에 필요한물가조사에도 협력하기로 되엿스므로 물가통제에 ... 소비생활에 조흔영향을 줄것으로 각방면의 기대가크다

支那語講習會 第一期生五名

부내삼판통 삼백이십이번지김동규(金東奎)씨는 금춘지나어의 필요하게됨을 느끼고 지난오월에 목경대학을마친 정태열(鄭泰烈)씨를 마지하야 지나어강습회를 열엇든바 금월로써 제일회수료기가되엿스므로 이십구일에 졸업식을 거행하엿는데 졸업생은다섯명이다

道路令實施따라 仁川道路認定을申請 甲、乙、丙三種으로道에提出

【仁川】 전조선에잇서서 도로행정의 원활을도모하기위하야 종래의조선도로규정은 폐지케되여 오는 십이월일일부터 조선도로령을 실시케되엿스므로 인천부에서도 여기에 대처하려고 준비를 진행중이나 동도로령제십오조에 의하야 부의도로지정은 부내의각선로에대하야 부윤이 이를인정치안코면 안되기때문에 토목과에서는 각선로의조사를 진행중이던바 최근이를 갑, 을, 병 세종류로노나서 선로번호 선로명 기점과종점등을 명확하하야 이를 조속하게되엿스나 갑종의 선로는약이십선 을종은약백선 병종은 약일천선이상에 오를여지가만흐데 금월말까지는 부윤이이것을 인정하야 도에인가를 엇기로되엿다한다

大京地 實 白票 一票 一票 計 六十票

結核病豫防講演 本報仁川支局後援으로 十二月六日、內里禮拜堂에서

【仁川】 현대도시에서 제일만히 이러나는 결핵(結核)병예방에대한것은 문제방면에서 적극적으로 박멸시키려고 상당의 예방책을 강구하는 이때에 인천부민의 건강을 유지시키기 위하야 인천부인병원(仁川婦人病院)주최와 본보인천지국후원으로 오는 십이월육일 오후일곱시부터 부내 내리례배당에서 경성「세부란스의전」병원 의사리용설(李容卨)씨를 초청하야 「결핵의예방과치료법」에 대한 강연회를 개최키로하엿는데 일반은 만히참석하기를 바란다고한다

서울와서배운것 고작사기취재

시골서 서울와살고보니 저살든곳 사람들이 어수룩만해보엿 ...

忠南道行政檢閱

【忠南】 ... 오는십이월일일부터 십일간에 실시될모양인데 본부에서 이동외무과장외이름이내도하리라한다

滿洲移民取扱方法을 邑面職員에게指示

京畿道職員을各郡에派遣·移動座談會開催 第一線擔當者에게再認識促進

경기도에서는 조선농민의 만주이주문제의 중요성에 비추어 이 문제에 대한 읍면(邑面)제일선 직원들의 인식을 깁게하는 동시에 이민사무취급에 잇서서도 금후 서투른 일이 업도록 북일대로 도직원이 각군에 출장 군청회의실에서 읍면의 이민사무담당자를 모와고이동간담회를 열러이라는데 이민사무에관한 방침설명기타여러가지의 질의응답이 잇슬것으로 이런의미에서 이번 이동간담회는 종래로 이종류의 사무취급에잇서서 비교적어둡고 등한한감이 업지안는 읍면직원들로서는 다시업는 조혼계몽의 기회가될것으로 기대가크다 그리고 간담회일정은 다음과 갓다

十二月五日 高陽、始興、龍仁、楊州、廣州
十二月六日 坡州、金浦、水原、漣川、利川
十二月七日 長湍、江華、平澤、抱川、驪州
十二月八日 開豊、富川、安城、加平、楊平

冬期休暇를압두고 報導聯盟總會開催

연맹에서는 이십구일 오후한시반부터 도청제일회의실에서 전보도주임회의를 열기로 되엿다는데 특히 이번회의에는 동기방학을 압두고 경성부도 휴업에 귀성하는 학생들의 귀...

歲末의同情週間 來月十一日부터實施

京城府十萬名細窮民에게福音

십만명의 세궁민에게 녀탈년시에 따뜻한 밥한끼라도 난호아 줄려고 경성부에서 실시하는세말동정주간은 내월구일부터 할예정이든것을 사정에의하야 십일일부터 일주일로 변경하엿다 방금 판내이십칠명의 전우원이 총동원하야 각기 담당구역내에 산재한 가련한세궁민을 재삼조사중에잇는데 특히 일반유지의 따뜻한 동정을 바라고잇다한다

電車에서順產

진행중 전차속에서 오롱자가 『으아!』―이십륙일 오후여섯시쯤 서대문을떠나 마포(麻浦)다가던 전차가 직업노파이매 다다랏슬지음 그전차에 타고잇던 아현정(阿峴町)산륙번지 유십삼호 안상운(安商云)의처 한씨(韓氏)「」가 갑자기 진통을하다가 옥동자를 순산하엿다 이때 그 차에 타고 잇던 경전서대문의소 근무원이 승객전부를 하차시키고 적십자병원조산부의응원을어더 산후급처리를 한다음 그근무원이 몸소산모의 집까지 운반하여다주엇는데 모자가모두건강하며 이것을목격한 사람들은 이름을알키지안는 동근무원의친절에 찬사를드리고잇다

京畿道議員補缺에 中村郁一氏가當選

경기도의(道議)고백석앗(白石)씨의 보결선거전은 지난구일대야사랑(大野史郎)경성부회부의장의 취전이봉보에 뒤이어 삼시랑평(杉市郎平)·중촌욱일(中村郁一) 양재창(梁在昶)등 삼씨의출마로 아여회기를 띠여오던중 (佳永...)야씨의 출마취소를 보게되여선거전은 드디어 삼각전을 전개 일칭 일반의 흥미를 보든다주고잇든중 드디어 이십팔일오후두시로부터 동네시까지 투표장인 경성부회의실에서 투표를집행, 입회인 고천(古川) ... 한상철(韓相喆)씨의 입회하에 개표한결과 아래와가튼 표수로써중촌욱일씨가 당선되엿다 그런데개표의결과는다음과갓다

中村郁一 二十八票
杉市郎平 十六票
梁在昶 十票

細窮民再調查 龍山方面委員도 同情週間압두고

【京南】 다단한구인년(戊寅年)도 머지안허 저물려한다 기우러지는 햇살과함께 흐며드는어려움과 일대생사의 결전을전개할 용산방면 팔천여명 세궁민의 생명의 려보상에기편이라할 용산방면위원회에서는 금년도 세말동정주간을 십이월중에 개최코저 ...

獻金兩題

【楊州】 경기도 양주군 ... 제이십팔회정기총회는 지난이십이일부터·이십사일까지 양주군구리면봉화현(九里面烽火峴)교회에서 거행하얏는데 배진성(裵振聲)목사의제안에의하야 만장일치로 십원을국방헌금으로 양주경찰서장에게 의뢰하얏는데 그중에는 외국인선교사도들엇다한다

◆양주동화선교회추수감사절에 각교인이거금한중에서 오원을황군위문금으로 헌납하얏다

傳染病의源泉 下水溝淸掃 嚴冬압둔龍山署에서

얼마전에 하수구기라위생기분조사를한 용산서에서는 쓰레기라던지 더러운 물이 개천에고여서 그대로 얼어부터 겨울을 나게되는것은 병독균을 양성함이나다름업스므로 전염병발생을 미연에방지하고저 판내각위생조합과 협력하야 다음과가티하수구청소를 실시한다는데 특히개천가에 호잇는 쓰레기통옥음혼는 엄금하야 위선개천가의청결부터 철저히할방침이라한다

下水溝掃除日割

十二月六日 三坂通 岡崎町 西界町 靑葉町一、二丁目 古市町의一部 錦町 靑葉町三丁目 漢江通一、二、三、四、五區 漢江通六、七區

十二月七日 元町一丁目 京町 榮町 元町二、三、四丁目 大島町 淸水町 錦町 彌生町 新孔德町 桃花町一區의一部 山手町 岩根町 麻浦町 桃花町一、二區 新孔德町의一部 孔德町東部 阿峴町一區 阿峴町二、三區 孔德町一區

備考 一、午前九時부터開始 午後五時까지 二、雨天에는順延

開豊郡四個鑛山도 鑛夫不足에受難 產金增產計畫에支障

【開城】 방금총독부에서는 산금증산계획을 철저적으로 후원하고잇는이때 현재개풍군관내에잇는각처금광에서는 광부의태부족으로 산금증산에 충족을도모할수업는 형편이라한다 그실정을 조사한바에 의하면 군내금광중 수는 팔개소이며 광부총수는현재칠백구십구명이나 소요광부는 일천일백십삼명으로 잇서야될것으로 극상백십사명의 광부가 부족한대로에 매일위반한 채굴작업을못하는 형편이라한다 그러나 광주측은 기술자를 구할수업서 전전긍긍하고 잇다는데 내용을 소개하면 다음과갓다

	(鑛夫數)	(不足數)
三寶鑛山	四九〇名	二〇五名
大光鑛山	五〇〃	一六〃
榮光鑛山	三〇〃	一三〃
開北鑛山	一〇〇〃	一〇〇〃

初等學院兒童學藝會

時日 十二月二日午前十時 場所 府民館大講堂
主催 京城初等學院聯合會 後援 朝鮮日報社

西大門町一·二町會 町內有力者를動員 施設을積極促進 教化에注力·兒童遊園地設置 ⑮

인왕산남쪽기슭에 자리잡고서울의서쪽에서가장중요한 마을서대문정(西大門町)일정목이 정목정회는서대문정이정목사정을변지에잇다 요번에그정회송대로 새로히태재명(太宰明)씨가당선되엿스니 이정회구역안에는 호수로팔백팔십오호 인구는 사천삼백이십명이다 이정내에는 조선사람과 내지인이절반 절반살고잇스니 북면경성에서는 드물게보는 비례를 가진만큼 정내에는 지금까지에 자연서로 소홀한기풍이 만헛섯다한다 이정내에는 판사가 래방을 점령하야잇고 그밧게학교와 단체등이만호며 상업은 그다지은성치 못한곳이다 차리리 이정내는 북부경성의 주택지로 유명하엿스므로 자연이방면에륙징을 나타내고잇는것이다 금번에 새로결정된 정회역원을 살펴보면 부총대에 여진길(津善吉) 김준원(金俊元) 원전말삼낭(園田末三郞) 고인문(高仁文)등 사씨이며 고문으로는 영천수남(鈴川壽男)씨외 이십사명이며 회계역으로 목산(木山)씨이다

이정내의 당면문제로서는태산가티만흐나 아직은 하나도손을 대일수업고 아프로 연구하야서 본격적으로 활동을 하기로되엿는데 위선이정내의 발전에대하야 제일큰 후으론구나그이전을요망하고잇는것은 경성중학(京中)의 이전문제이나 아직현편으로 보아서는 도모지 꿈밧게일가티실현의 가망이 업스며금번에새로길이날번지며부터는 다소정돈된듯하나 아직도 도로라던지 위생시설이 조치못하다한다 그리고 이마을에는 서양사람이 만히살고잇는데 아프로정회에서는 그들과도 손을잡고정회의 발전을 위하야 활동할터이라한다

더욱이 정내에살고잇는 유력자로는 영천(鈴川)전매국장 고장(古莊)세무감독국장강두(江頭)경성중학교장 유일한(柳一韓) 의학박사최동(崔棟) ... 박씨 등이며 주민의 대부분이 판리 회사원 월급쟁이 등으로 뛰여나게 부유한 사람도 적음비더러 그러타하야 엄청나게 가난한사람이 업는게 특징이다

새 정회 총대 태재(太宰)씨의 포부를 드러보면 이때까지 소극적으로 정내의 동일과 친목을 도모하던것을 일소하고 재래로운 기주미례 위선 내선일체의 아름다운 협력미례 소시민인 주민 전체의 복리를 위하야 착실것파 여러가지의 발전을 도우는시설에 대하야는 유력자들을 동원시켜 적극적으로 촉진하되 교화(教化)에 주력하야영화, 연극, 좌담회등을 수시로열고 정내아동들이 모여서놀수잇는 소규모의 아동유원지를 설치할계획을 가지고잇서서 장차정회를열고 여기대한 구체안을 세울작정이라고한다

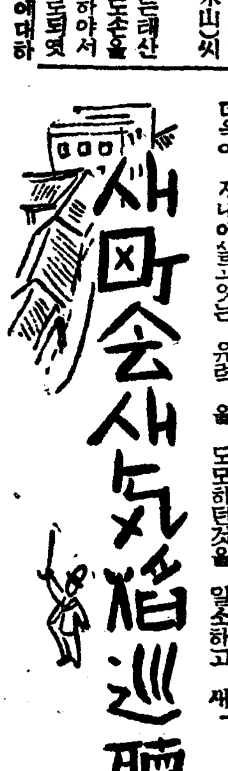

社告

朝鮮日報社 白

鴻山支局 位置 忠南鴻山郡鴻山市 變更 昭和十三年十一月十九日 右新任 支局長 趙浚相

右新任 支局長 金亨基

新浦支局 位置 咸南新浦驛前 變更 昭和十三年十一月十四日 右新任 支局長 河相亨

右解任 支局長 禹淸洛

今般本社에서左記와如히北京收覆所를北京支局으로昇格하엿사오니照亮하시압 朝鮮日報社 白

北京支局 位置 北京市東內大街九九 昇格 昭和十三年十一月一日 右新任 支局長 全元鳳

謹告

新浦支局 顧問 朴永鍋 同 李貞植 總務兼記者 蔡允煥 集金員 河基潤 同 梁洪來 右新任 新浦支局 白

鏡城支局 記者 孟斗奎 右新任 鏡城支局 白

新北分局 總務 柳容載 右新任 新北分局 白

豐基支局 顧問 韓○○ 同 尹明烈 記者 朴容勳 右新任 豐基支局 白

江陵支局 總務 崔鎬龍 右解任 江陵支局 白

咸悅分局 集金員 金聰斗 右新任 咸悅分局 白

松川支局 總務兼記者 李○三 右新任 松川支局 白

◇團體註文歡迎◇ 定價 十錢 단

送年號全國發賣

少年

特別畵報 싸우는軍馬 윤세곤版
時計歷史
피아노의詩人 (音樂讀本) 洪蘭坡
◇實益記事◇ 洪以燮

이스프애기책·崔暎海
★第一話·여우와수타
★第二話·어부와피리
★第三話·사냥꾼과사지
★第四話·달과옷
★第五話·나무와도끼
★第六話·수리의서름

◇童話의少女小說◇ 안지는나무닙 金泳順
◇내가드른그중재미잇는옛날애기◇ 배머진콩 金永壽
◇長篇世界名作小說◇ 지붕속의王女 李雪
◇探偵少年冒險後의大活躍!!◇ 少年探偵團(解決篇) 朴泰遠

全國本紙支局과書店에잇다
朝鮮日報社發行

少年訓☆ 나의당부 李勳求
童謠 落葉 崔順愛 눈물 康承翰
★이달의少年理科★ 단풍과나엽 沈亨弼
漫畵 朴仁樹
★궁금풀이★ 소쿠라는왜마르가? 순은왜나나? 大學病院 金思駟
少年小說 빗나는軍艦旗
◇少年談話室◇少年의會 ◇그림俗談集◇入選童謠集 ◇讀者寫眞帖◇척척問答集

表紙 學生美展當選作品 特輯그해서달그믐
◀하야케선문(玄德)
◀할머니이야기(崔貞植)
◀목은세배를(李克魯)
◀나이먹노라고(李石薰)
◀밥노크름ー를(鄭潤啓)
◀매귀치는구경(蔡萬植)

大阪大學醫學博士 デキーン博士 高木ドクトル 發見創製

문둥病新治療劑

○ヒドノコール 治癩 ○服用은內服錠劑 ○自宅療法可能 ○副作用이업다

△本病이只今까지不治이던理由
今日까지日本에서大楓子油以外에藥이無하였다 이大楓子油는世界에서有效成分이적은것이 ... 大部分이有害無效成分이여서本病을不治로하엿다

△本病이不治가아닌理由
高純化學의發達로因하야有效有効成分만을抽出한ヒドノコール는어떠한病人에라도쓸수잇는 ...

△當所의자랑과其使命
本藥은全國의官公立療養所를비롯하야 ...

△醫師患者들의禮狀(原文그대로)
往年先生께서創見하신ヒドノコール에依하야 ...

○治療指針書(實驗例)진정합니다 入用하신이는 ...

大阪北區天神橋六丁目天六病院附屬 高木化藥製藥所 ドクトル 高木中麿

御家庭に は!

● 宿醉

● ノーシン

牙山支局

明治の菓子

明治製菓株式會社

理研淸酒

新
秋の味覺は お酒から
特長 二日酔せず 防腐剤含まず 腐敗せず
馬山 昭和酒類株式會社

無苦痛 根本療法
ネオボンターチン
文獻贈呈 ...
朝鮮總代理店 株式會社 木村藥房 京城府本町四丁目

慢性 모히中毒 發明完成
元北海道帝國大學醫學部教授 太黑薰先生創製

武田發賣品

月經을順調롭게하고 美와젊음을더함
月經不順의人、月經이적은人、結婚期가되여도月經이업는人、또는月經이過多한人、
四、五十歲頃의月經閉止期에 이러나는頭痛、上氣、眩暈、耳鳴、腰痛、手足의冷感
オバホルモン은 女子健康保持에 必要한女性호르몬(卵胞호르몬)을 補給하고、月經을正常케하고、血色을조케하야、老衰를豫防하고 美와健康을增進합니다
錠劑(五百單位) 二〇錠(一圓六五) 五〇錠(三圓七五) 一〇〇錠(七圓〇〇) 外에(百單位)五〇錠(一圓五〇) 一〇〇錠(二圓七〇)잇습
(用量) 一回一、一錠式服用
女性호르몬(卵胞호르몬製劑)
オバホルモン
發賣元 株式會社 武田長兵衛商店 大阪市道修町
製造元 株式會社 帝國臟器藥研究所 川崎市大宮町

잘팔리는 新選文學全集
一回配本 朝鮮文學讀本
二回配本 新人短篇集
三回配本 兒童文學集
以上各 一、二〇
朝鮮日報社出版部發行

錢十五圓八價特大靴民國
!總牛皮革製短靴
國民靴 二二號
長期戰下國民經濟生活에 必需品으로 國內는 勿論 滿洲及北中支까지 그步武를움직이고 잇사오니 이는 오로지他品에서 차저볼수업는 特長이잇는까닭이외다一次愛用하시사勿失此期하시요
江湖諸位께서 愛用하시는 特製國民靴는

五大特長 1 甲皮…國民牛ボックス 2 底革…英字入用牛革 3 品質…耐久力絶對 4 型…輕快美麗 5 價格…特別廉價
注文方法 所由와數文과靴그림을그記入하신後送料로써 氏名을明記하신後에 十九錢을必히切手로 郵便으로 注文하십시오
朝鮮日報名記入 型錄請求次第無代進呈
平安製革社洋靴部 平壤府東大院里 振替京城一九四二四番

推獎 醫學博士 ... 醫學博士 ...
大阪市北區中之島 笹岡省三藥房

本社廣告部 本局四〇三〇番 販賣部 本局六三八一番

長篇小說 薄命 (150)

韓龍雲 作 鄭玄雄 畵

결혼 四八

순영이는 편지를 우체통에 너코 도라와서는 인해 그편지를 우체부가 거더갓슬까 걷더갓스면 그새이에 기차에 시럿슬까 그편지를 시른 기차가 어디만치 갓슬까 그기차가 가다가 정거를 오래하지나 안는가 그차가 함흥에 도착하라면 몃시간이나 걸릴가 함흥서도 우편물이 오면 그 즉시로 분전하야 주는가 대철이가 그사이에 어데로 가지나 안 햇는가 다른데로 떠나지는 아니햇다 할지라도 사판이나 옹기지 아니하얏는가 심지어 편지가 혹 서실되는수가 잇다는대 그편지가 서실되지나 아니할까 여러가지로 생각도하고 염녀도 하얏다 또는 언뜻 생각나는것은「차비를 보낼것을」하는 생각이엇다 대철이가 그러케 곤난하게 다니는중에 차빈들 용이할수가 잇슬까 만일 차비를 변통하지 못하야서 오지를 못한다면 어찌할까 그러타면 그쪽에서 차비가 업스니 보내라고 하기도 창피한 일이어서 그럴가 십지도 아니하고 자기가 다시 보내자니 날자가 느려질 것이고 그생각을 미처 못하야 서 차비를 보내지 못한것이 대단히 후회되얏다

이튿날 부터는 답장을 기다리게 되얏다 아직은 답장이올수가 업슬것을 번연히 알면서도 시시각각으로 기다렷다

우체부가 언뜻하면 반가우면서도 가슴이 두근거리고 다른데로 가는것을 보면 공연히 무정한듯 하얏다 순영이는 대철이게 보내는 편지를 쓸때에는 세상에 어려운 일이 애인에게 편지하는 일이라고 생각되는것이 그보다도 애인의 기별을기다리는것이 더욱 어려운 일이라고 생각하얏다

사흘만에 대철이가 온다는전보를 바든순영이는 날개가 업시도 날뜻시펏다 순영이는 지나치게 질거워서 것잡을수 업는 마음을 가깟으로 진정하면서 다시 거울을 보앗다 얼골이 며칠동안에 조곰파리한것가텃다 대철이가 만일 얼굴 파리한 까닭을 뭇는다면 며칠동안 대철이 소식을 기다리너라고 그리되얏다고 대답할것을생각하얏다 순영이는 얼골에 크림을 바르고 두손바닥으로 문질러보면 당장이 윤끼가 돌고 부실부실 하야서 포스러운것가텃다 순영이는 얼골에 화장을하지말고 파리한빗을 뵈여서대철이를 기다리너라고 애쓴 보람을 내세우는것이 조흘까 될수잇는대로 얼골을 곱시렁게매만저서 첫눈에 조흔 인상을주는것이조흘까 두가지를 생각하는 새이에 손은 제절로 향수병파분합아리로 오락가락 하면서얼골은 훌륭하게 화장이 되얏다 순영이는 자기도 모르게 된 화장을 마추고 전보를 다시보앗다「명일오후착」이라는것을 볼때에 너무 일즉이 화장한것이 우수웟다 그러나 그화장한것을 다시 흐리질요는 업섯다 마른 수건으로 문질너서 조금 열께하얏다 열른 회칭이 수수하야서 더욱 어여뿐것 가텃다

「너 아디 가니?」

사월이가 통통거리고 드러와서 문찌방을 집고 말한다

「가긴 어딀 가」

하고 도려다 보는 순영이는

「단장을 하기에 말이야」

「어디를 가야만 단장하니?」

「그럼 누가 오니?」

「오기는 누가 와?」

「그러면 아닌 밤중에 웨 단장을 하고 안젓서?」

「아닌 밤중이 뭐냐 지금 대낫이지 아닌밤중이냐?」

「때아닌 때에 하는것은 다아닌밤중이지 웨냐 아닌밤주만아닌밤중인가」

「이런 멍텅구리 밤은 밤이고 나즌 나지 아무때나 어닌밤중이야」

「네게 아까 전보 왓지?」

「그래」

「무슨 전보냐?」

「무슨전보는 아라서 무엇하는거야」

「정든님에게서 왓니?」

「그래 정든님에게서 왓다 어쩨?」

「미친년 처럼 와서 무엇을 주절대고 잇서 어서나가 보지 안코」

하는 숙자의 소리에 사월이는 낌낄대고 나간다

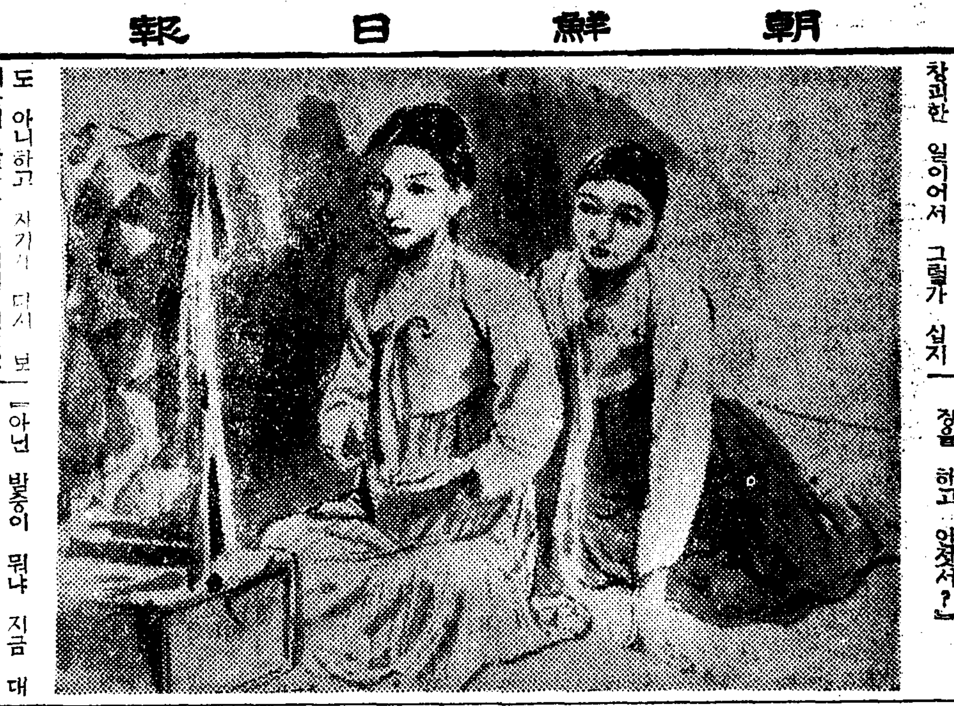

★飛行士와 映畵★

세계적으로 유명한청년비행가 하와-드·휴-스는 『지옥의천사』(地獄의天使)를제작한 외에유나이트와 계약하야 비행기영화를 제작하다는것은업서부터 잇든소문이거니와 이번 휴-스는다시R·K·O의, 카사린, 『헵번』과의 연애가 기행되야 이야기의 주인공이되여잇다 하편에서는 『헵번』과가튼 여자가아니라도 얼마든지훌륭한자가잇슬텐데 하고 걱정하는 사람도잇다 그런데이번 『헵번』이R·K·O와해약되여잇기때문에 다음의 계약은 일체로 『휴-즈』가마터가지고보기로 되엿다한다

그리고 얼마전 대서양횡단(大西洋橫斷)의 기록을 내여천하의 인기자가된『더글라스·코리간』은드듸여영화계 진출을하게되엿다 쟁탈전이생기여 폭스사와RKO사이에말성이생기엿는데 드듸여RKO가이기여 그제일회작품으로는 "나면서부터航空士"라는 제명으로촬영을 개시하기로되엿는데 이작품의 결과로 보아서 공만되면 이항공영화가 여러방면에서제작될모양이라한다

(사진은 휴-즈씨)

三大樂聖作品의 絃樂四重奏會意義

桂貞植

音樂季節마다 燦爛하게開催되는 音樂演奏會가 各人各色의曲目을選擇하고 開催되나 그種別을統括하여본다면 大槪如下한것이만타 첫재로 技術的曲調와 音樂的價値가 豐富한曲目을 잘配列하여 聽衆의 音樂鑑賞慾을滿足시키며 一方으로는 가벼운氣分으로 疲勞를免케하는 曲目選擇인데 이것이 가장恒例의音樂會이며 其二는 歷史的으로 有名한 器樂家갈크쁘린네르 휘렌헬즈及 파가니-니나 聲樂家로 일홈이 놉흔 쌔네시-노及파리넬리와가티 自己의 音樂技術을 表現하여 그技術로써 聽衆을陶醉境에 誘導하려는 所謂名人演奏會로 이것은 曲目選擇에잇서서도 技術을 나타낼수잇는曲目을選定하는것이다 또는研究的意味에서開催되는 슈베르트의리-드면 리-드, 뻬-트호펜쏘나타면 쏘나타 여기에 一定한 一作家의作品을 演出하는것이其三이요 또한가지는 今般에 演奏하려는絃樂四重奏와가티 歷史的으로 考察하고 鑑賞할수잇는 古典的音樂이라든지 或은 浪漫的音樂이라든지를 啓蒙的意味에서或은 研究的意味에서 發表하려는것이 其四이다

우리樂壇에잇서서는 여러가지가 다 必要한것이요 或者는 顯하여도볼수업는것도잇는것이나 가장흔히 듯는것은 其一일것이다。 이것은 多少의 啓示的解釋意味가 업는것은 아니나 大部分의聽衆本位의 曲目選定이라고 말할수잇서서 늘 大衆이 歡迎하고 大衆이 滋味잇게 들을것만을偏重하지안으면 안되게된다

勿論 大衆의 音樂程度를 따라서 演奏하는사람도 曲目을選出하여야 大衆을 理解케 할수잇스며 따라서 音樂이 大衆에게 浸透하게 될것이며 여기에 大衆的인 普及과 向上도 期待되는바이니 우리가 크게參酌하여야할것은 더말할必要도업다 그러나 여기에 한가지生覺할問題는 우리가 언제나 聽衆에게 歡呼를밧는 滋味잇는 曲目만을 되푸리하고 잇다면 音樂의進步와 向上은 바랄수업게되고 말것이며 幼稚한程度에서 踏步하고 잇게되고 말것이아닌가한다 그럼으로 우리는 이런意味에서 좀더 大衆의 啓蒙을爲한 大衆의向上을爲한 研究的인 其三, 其四의 種別의 音樂會가 必要하며 또는 數年來로 長足의進步의跡을 차즐수 잇는 朝鮮音樂界에 잇서서 어때 이런研究的인 歷史的인 프로그람이 要求되고잇다고 하여도 過言이 아닐것이다 事實 우리는 어떠意味에서 發展을 하고잇다고 볼수잇는 音樂界現象이나 우리에게 오페라가 잇는가 오라토리오가 잇는가 大京城에 이러할 管絃樂團이 잇서서 大衆에게 오케스트라를 들려주엇든가 한-것 담게 演奏하여들려주는가 演奏會라면 獨唱 獨奏會에지나지못하는現象이다 이것은 인제 새삼스럽게 指摘할바아니나 이것이 廣大한領域의 발을갈아나아갈 우리에게는 우리의발이여기에못잇는限이잇서도 最對가이 廣大한領域을 들러라도 보아야 하겟스며 발을내어놋는대로 하여야하겟스며 또는大衆도 이에 格別한注意를가지고 내어노는발을 붓들어주어야겟다고 생각한다 이러한意味에서大合唱 大合奏는보-할망정 二人以上의 合奏로부터始作하야 트리오 콰텟트로漸次나아가서 우리에게도 大演奏會가 次次잇서야겟다고 生覺하는바인데 다 未及하나마 힘및는程度에서 여러분에게 이바지하려고하며 또는 自我의길을닥거爲하여 이번에特別히曲目을 뽑아 三大古典家의作品을 歷史的配列에依하여 演出하여보려고 하는것이 陷副한 絃樂四重奏演奏會의意義이다

뷘-의 三大古典家 하이든 모-차트 뻬-트호펜은 元來獨逸 만하임樂派의 精神을繼承하엿는데 하이든으로할미아마 古典音樂의 基礎를세웟으며 모-찰트로因하야 古典樂의 圓熟期를지엇으며 뻬-트호펜으로因하야 完成의城에 到達한이러한音樂 마치地點을 닥고 지주를을 세운 하이든 기둥을세우고 거기에 한 모-차르트 들보를 極致를 다-하여꿈이고 색이고 쯤굳하여서 이建築物을 完美케한 뻬-트호펜의作品의偉大함을 讚賞하고 優美하며 戰鬪와連絡과 統一이잇는 不朽의作品들을 歷史的見地에서 그發展의자최를 차저보자는것이 또한 이音樂會의 第二次的意義라고 하겟다

피가려 서로連絡된것이다 하이든이이어시는 모차르트를 緣想할수업고 모차르트가 업시는 베-트호펜을 想像할수가 업스리만큼 그關係가 音樂的으로나 人間的으로나 깁기때문에모차르트의 初期의作品과 하이든의어떤作品과는 極히近似하야 作曲者名을 밝히지안코 드를때에는 누구의 作品인지를 區別하기어려울때가 업지안으며 베-트호펜의 初期의作品과 모-차르트의것사이에도 亦是 彷彿한 點을 發見하게된다 이와가티 三大樂聖의 共通點이 만흔만치 差異點도또한 格別하여서 各自의個性이 燦然히빗나고잇서 여기에 天才的閃光을 發見할수 잇스며 音樂의長足의 發展의 形跡을차즐수잇는것이다。 여기對한 좀더 詳細한解說은 프로그람에 添付하엿기에 여기는이만으로끄친다

求禮行 (五)

求禮民謠

崔益翰

父母奉養

우리서방님 거동보소 밤낫업시 글만읽어 父母奉養 멀른혈까 비단미싱 버서노코 동동새옷 떨처입고 압뜰에는 논을치고 뒷뜰에는 밭을가려

道令부채 × 도령부채 민진부채

앞논에는 베베심거 뒷바테는 찰베심거 父母奉養 하여보세 고치심거 까지(茄子)심거 동옷키러 닭을키러 장(市)에가저 팔라다가 兩親父母 奉養하세

저달을 메여

오날저녁에 떠오신달을 울논샘을 떼여갓고 도리줄치 곱게지어 엄금王宇 글자사겨 靑실紅실 끈을다라 情든님이 오시그든 안오고름에 채워나줄가

배틀노래

낭상올사 부채로서 무정하스 □□로세 이왕지나 떤진부채 주서준들 관게잇나 아니여요 못주서요 大明天地 밝은낮에 기어되서 볼줄아디 道令부채 주서줄가

月宮에 노든仙女 世上에 할일업서 玉櫃平 배틀노래 가리새 조와노코 안줄개 도뒤노코 부테돌려 차는양은 용문山허리에 안개두란다고 물고차는 양은 桃李동산에 도애(?)크듯 휘럽질러 끔는양은 동쪽에 무지개가 서쪽의로 시(立)는닷고 물짜주는 자질개는 姜太公이 낙숫대가 渭水江에 띄워노코 玉手로 뿌린닷이 못나드난 저기상은 네놈에다 한개수가 알을품고 지도방에 쩟는닷고 보디집 치는양은 너른들에 베락치듯 진끌에 번개치듯 엉앳대는 三兄弟라 눌깃대의 오리는 하수강에 띄여노코 사침대는 兄弟로다 용두머리 우는양은 南海錦山 외기러기우는닷고 끄직신 끈는양은 제가는듯 몸을매고 지도방에 나든닷고 도투마리 톨짝이면 億萬軍士 거나리고 戰場에 넘노난닷

×

以上民謠二十二首는 梁海鎭君의提供原稿中에서 抄錄한것이다

一見難解한方言이 詞中에가끔드러잇스나 民謠研究는方言研究와 相依치안코면안될것이므로 筆者는 標準語로서의修正을□□한다 (□□)

天一映畵의第二回作品 "國境"撮影을完了

=主題歌는李蘭影孃吹込=

천일영화사(天一映畵社)에서 제작중인 국경(國境)은 그동안로케와 세트촬영전부를 완성하고 봉일래로 동경에가서 녹음하기로 되엿다한다 그리고 주제가는 동사의 윤묵(尹默)씨의작사로 OK레코-드회사에서 가수 이난영(李蘭影)양이 취입하야 봉절과동시에 판매하게 되리라고한다 (사진은 주연한최운봉(崔雲峰) 김소영(金素英)양)

九官鳥

★영화전람회장에서 약한시간의설명을 듯고도라나오는 연전의 정인섭(鄭寅燮)교수이색이 만면 해가지고 오늘 큰소득들이 엇는데 하나은 천연색 영화되는게 어떠케되는것과 또 하나는 토-키-가 어떠케되여나오는것인가를 알게됏서요 ......차츰 기염이커가서 그런데 이런기회에 조선에도영화박물관(映畵博物館)을 맹글면 어때요 시작이반이니까......아닌게아니라 이런기회에 한번 생각해볼일

★映畵展의 三大人氣★

◇…大事를마치고…◇

이번전람회에서 무어시제일인기가잇느냐? 또어느곳에 제일관심을가지고보는가를 설명하는이를통해서 아러보앗다

不可思議의필름

토-키가생긴이후 모두가 궁금해하는것은 마치유성기가처음생겻슬때 어데서 저런소리가나오느냐 이에대한의문과가튼것이다 그러나 축음기의 레코-드판이라는것은곳 장가야하면이상할것이나 요즘비께 안젓다는데 적어도토-키는 한시간반에서 두시간까지게속해서 소리가나온다 이것이의선누구나 가지는의문이다 이번 전람회에와서알어보니 모두가 필름하나에서 소리도나오고 노래도나오고 그림도나오는것이아니냐? 이의문을비로소 풀고는다시그필림을 만저보며 거짓말가튼참말로안는이가만타

朝鮮映畵系譜

그다음으로는 조선영화란 대체멧개나맨드러젓스며어떤 종류가잇는것인지 요새분들은 잘아지못하는이가만타 이것을 알랴면 위선 이전람회에진열된 년대별인 스틸을보아야되는것이요 그다음은 표를맹그러써부처노흔것을 보아야된다

그러데 이것을보기만해서는 만족되지안호니까 이작품들을다 알어두겟다는 성의로써 노-트를 꺼내가지고 일일히적어가지고가는이가적지아니하다 어뿐아니라 이장내에 진열된 여러가지수짜적통계표가군데군데 걸려잇서 이아페서 필기하는 학생도적지아니하다 말하자면 영화의 산지식을 가르키는 사회교육관(社會敎育館)의 감이업지아니하다

노래하는機械

그다음으로 인기잇는것을 하기로면 이전람회현장에서 실지로토-키필림을 시험하는데가지가지 노래와 이야기가흘러나오는것이다 이노래 이이야기에취하야 아니그것이다 신기한기계의 구조와기능에유혹이되야 그아페는 문전성시의 감이잇스니 이야말로 구체적으로 입체적으로 설명하는 본이된다 그러나 이전람회도 오늘하로뿐이니 이마조막날을우리라 정오부터 나와서장래를 안내하는 남녀스타-의 대접도바쁘게될것이랏다

라디오 JODK

野談 (三十日午後九時) 진흙속에玉

庚秋岡

이조(李朝)말엽 철종(哲宗)이 승하하시고 고종(高宗)이 등극하신지 얼마아니되여 황해도평산철봉산(鐵峰山)아래에서 한장사가나앗스니 신의성(愼義盛)이라는 사람이엿습니다 그러나당시는 양상(兩常)의구분이 너무심해서비록 과인한재조와근힘을가젓지만 양반의혈통을 밧지못하엿스면는 출세할 행운을엇지못하엿든것입니다 신의성이 그러한 형편이라 기왕 하늘이주신 큰 힘을 가진바에 힘으로나 한번 세상을 놀래게 해야 되겟다고 흑은 큰도적이되고 또는 불한당(不汗黨)떼도 잡으며 여러 무용전(武勇傳)이 만흔데 그후 그가 의병(義兵)을 진압하는데 큰공로를세운 이야기를하겟슴니다

衛生講演 (卅日午後一時一五) 初冬과皮膚

醫學博士 鄭槿陽

우리의 전신을 둘러싸고잇는 피부는 생리적(生理的)으로 여러가지작용(作用)을 하고잇는데 그중에서도 체온(體溫)을 조절(調節)하는 중요한작용을합니다 겨울이되면은 피부는 급격한변화를 일으키는것을 방호(防護)하는 기능(機能)을 일으키게되는것입니다 만약피부가 약하야서 그작용을 충분히 하지못하며는 흔히 감기가들게되고 건강상위기(危機)가 생기게됩니다 이때를 당하야 어떠한 피부위생이 필요한지 또첫겨울에 흔히생기는 피부병은 엇더한종류의것이 잇스며 그치료는 엇더케하여야되는지를 말슴하고자합니다

라디오프로그람

三十日(水曜)

◇午前七時五〇分 皇居遙拜(第一放送에依함)
◇同一〇時三〇分 氣象通報 料理製法『도라지나물』 日用品時勢
◇正午 (東) 時報
◇午後零時五分 (東) 管絃樂 一、組曲『十字軍지-그르드』 그리-그作曲 指揮池 讃 가、前奏曲 나、圓舞曲『보르기르드의꿈』 다、忠臣行進曲 二、歌劇『道化師』幻想曲 레온카베로作曲 東京放送管絃樂團
◇同零時三〇分 뉴-스
◇同一時一五分 衛生講演『初冬과皮膚』 醫學博士 鄭槿陽
◇同四時 뉴-스 職業紹介
◇同六時 이야기『큰사람나타』 『걸리버-旅行記』中에서 尹石重
◇同六時二五分 어린이新聞
◇同六時三〇分 라디오時局讀本
◇七時 뉴-스 銃後美談、天氣豫報
◇同七時三〇分 講演『私生活과公生活』 申興雨
◇同八時 (東) 피아노獨奏 一、샤콘느 빠흐作曲 二、前奏曲集中에서 드뷔시作曲 가、노랑머리의少女 나、가러안즌절 三、부-레판타스틱 샤브리에作曲 藤田晴子
◇同八時三〇分 伽倻琴倂唱 一、短歌大丈夫 二、唱劇調 가、夢中歌 나、제비路程記 李葉香 杖鼓 韓成俊
◇同九時 野談『진흙속에玉』 庚秋岡
◇同九時三〇分 뉴-스解說
◇同九時四〇分(東) 時報 뉴-스 氣象通報 明日曆 翌日順序
◇同一〇時地方으로보내는뉴-스
◇同一〇時一〇分 初步國語講座(三六) 宋今璇

第一放送

◇午前七時一分 支那語講座
◇午後零時五分(東) 管絃樂
◇同六時(大) 物語
◇同六時二五分(東) 講演
◇同七時三〇分(大) 歌謠
◇同七時四〇分(東) 講演
◇同八時(東) 講談
◇同八時三〇分(大) 浪花節

一日(木曜)

◇午前七時五〇分 皇居遙拜(第一放送에依함)
◇同七時五一分 (東) 라디오體操(同)
◇同一〇時三〇分 氣象通報 衛生메모 日用品時勢
◇正午 (東) 時報
◇午後零時五分 아코-디온音樂 (레코-드)
◇同零時三〇分 뉴-스
◇同一時一五分 家庭時間『凍傷의豫防과治療』 醫專病院 張起呂
◇同四時 뉴-스 職業紹介
◇同六時 月例訓話『훌륭한人物이되려면』 梨花保育學校學監 徐恩淑
◇同六時二五分 어린이新聞
◇同六時三〇分 經濟解說(京城) 神父 盧基南
◇同六時三〇分 講演(平壤) 平南警察部保安課長 鄭忠源
◇同七時 뉴-스 銃後美談 天氣豫報
◇同七時三〇分 講演『英國外交의特徵』 朝鮮日報 成尙勳
◇同八時 (東) 四重唱『愛唱歌舞曲集』 브람스作曲 岩谷鷹子 四家文子 太田黒養二 德山璉
◇同八時三〇分 歌謠曲 一、새로롱종못이저요(金) 二、외로운길손(元) 三、孤島의情恨(成) 四、漢陽은千里遠程(金) 五、北國의외로운손(元) 六、마즈막血書(成) 七、토라진눈물(金) 八、외로운푸념(元) 九、사랑수고病상소(成) 金貞淑 元泳奎 成世鈴 伴奏 京城放送管絃團
◇同九時 劇調 一、短歌 老人歌 二、唱劇調 赤壁歌 唱手 方應敎 鼓手 韓成俊
◇同九時三〇分 뉴-스解說
◇同九時四〇分 (東) 時報 今月大相案內 氣象通報 明日曆 翌日順序
◇同一〇時 地方으로보내는뉴-스
◇同一〇時一〇分 中等國語講座(三二) 李完灦

第一放送

◇午前七時一分 基礎英語講座
◇午後零時五分(東) 提琴
◇同六時(東) 合唱
◇同七時一〇分(大) 歌謠
◇同七時三〇分(東) 講演
◇同八時(東) 四重唱
◇同八時三〇分(東) 箏曲
◇同九時(東) 物語
◇同九時二五分(東) 浮洋

國手對抗碁戰 (9)

白 閔仲植
黑 權載衡
(四目半込出)

白軍力戰이風前燈火 黑은宮道가餘裕

權秉郁

前回에 黑中日局은 時局은漸次激烈化하야 纖細한熱戰이다 黑口四一이 丁의九로 白半戶를드려다보니 白口四二는無可奈何로 丁의一〇에 아니이을수없다 黑口四三은 甲의七로(刑)재처노흐니 先手로宮道 戰場이고 迷惑方法이며 白口四四는 丙의六으로 必然的應手 하게되엇다 黑口四五는 甲의六으로 一手를더둔는데 더려가니 此所謂漸入佳境이다 白口四六로甲의一一로 先手를잡어 재치는것도 先手數命은 너려 延長할까하나 黑口四七은 那麽히那應치안코 丙의一一로緊着하니 彼此互數를 較計하야白은(延伸)늘리고 黑은(短縮)주루고하야 忙殺한雰圍氣가 떠오른다 白口四八은 戊의九로 黑陣을狹隘하게하여 수를쪼루는 手順이다 黑口四九는 戊의八로 依例히連하며 白口五〇도 自陣에 付着하게되엿고 黑口五一도 己의八로 友軍과連絡하게되엿스니 以上幾盤은 모도가『加不得已』한바이라 白口五二는 乙의四로一着나 康賞貫으로 노와본바이며 黑口五三은 甲의一二로 防着한바 白手로 너지못하게함이라 白口五四는 이러나 저러나 甲의一〇으로 連하게됨 黑口五五는 己의一〇으로 先着함이어울하여보면 大綱計劃할것인대 손만따라 노흐니 엇지될洗音이지 점점敗局이 風前燈火로化한다 차라리 兵不厭詐의 一策으로 先手를뿜아 西中邊으로 退據하여 捲土重來에黑東邊大馬를 强角하며 보왓스면 或敗局이 놉흔지 黑口五七이 果然大機를 先察하야 壬의 一五로 回着하니 白口五八은 甲의 一三으로『아다리』로볼러 黑口五九로 應手를시키고 白口六〇은 庚의一六으로 一間띠워놈은 至今形便으로는 時機가 너무느젓다 殷鑑不遠이니 白의運營한 平素手法으로 그만수를못보바는 아니나 種種後易敗하야 失手가 頻頻하다

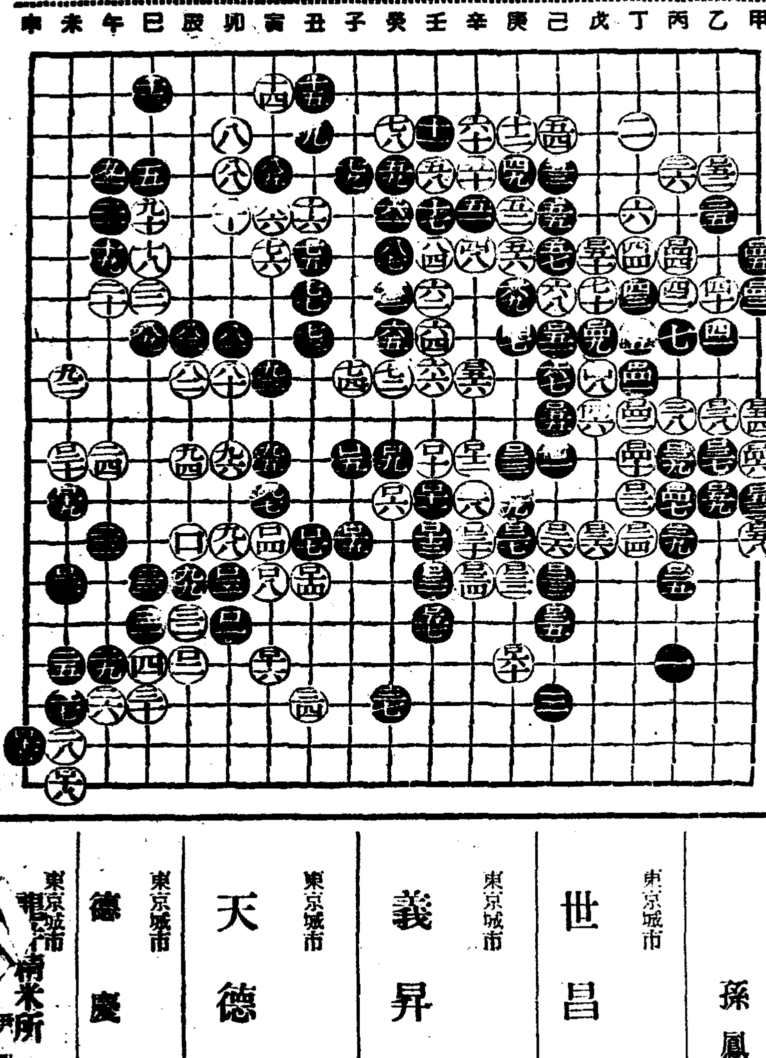

○一 丁의九 ●一 丁의十 ○一 丙의七 ●一 丙의六 ○一 甲의六 ●一 甲의十一 ○一 丙의十二 ●一 戊의九 ○一 戊의八 ●一 己의八 ○一 己의十 ●一 乙의四 ○一 甲의十二 ●一 甲의十 ○一 己의十 ●一 壬의十五 ○一 甲의十三 ●一 乙의十二 ○一 庚의十六

國策に從ひ羅紗毛織本場直接皆樣へ ぜひお早く 御注文下さい 賣切れぬ中に御求め下さい

洋服の直賣

愛知縣一宮市公園通り一丁目 羅紗製造加工店 伊藤合資

御注文は ハガキで御注文下さい代金引換で御送附申します 運賃は弊店で負擔です

個人、組合、御注文 大歡迎

羅紗ジャンパー 防寒防水色羅紗 一枚 金三圓九十錢 一枚 金三圓七十錢 一枚 金三圓十錢

セビロ服 上着チヨッキ ズボン組合 一着値 茶紺無地セビロ 金二十五圓八十錢

寸法は大中小あり 御注文の際は身長 胴圍記入下さい

羅紗勞働服 色合紺茶指定下さい 上下組合 一着値 金八圓八十錢

片前型羅紗オーバ 大衆實用向 純毛 金九圓 金十七圓 金二十三圓

各寸法身尺 三尺九寸 三尺一寸 比立 同價格 御指定乞

各オーバ高級品 襟入大特價品 附屬上仕立品

兩前型羅紗オーバ 霜降純毛 無地 四〇一號 實用地大衆向 金二十三圓 金十八圓 金九圓五十錢

祝漢口陷落

東京城市 東京警察署長 新岡連光
東京城市 東京城郵政局 局長 金時煥
東京城市 渤海農場 文世景
東京城市 京城食堂 孫鳳姬
東京城市 世昌得
東京城市 義昇福
東京城市 天德長
東京城市 德慶昌
東京城市 精米所 尹□□

東京城市 惠存厚藥房
東京城市 復和祥
東京城市 萬盛祥
東京城市 一品香
東京城市 大滿商會
東京城市 大昌洋行
東京城市 益源和
東京城市 □福
東京城市 振東煤子廠
東京城市 福成東
東京城市 福和飯店
東京城市 源祥
東京城市 德昇長
東京城市 魏家床子
東京城市 益昌和
東京城市 得成藥房
東京城市 孫床子
東京城市 福順德
東京城市 朴容極
東京城市 義成德
東京城市 源昌永
東京城市 萬昌永

本報咸南支社 咸興府大和町三丁目六 電話一一四三番

十一月二十八日早日州日까지 每日晝夜二回 大衆料金 快俠流れ星 全勝キネマ社作品 兩越大評定 聖林裸道中 RKO社超特作全發聲日本版 新富座

月給日異變 女人行路 東洋劇場 電③2154 3640 戀愛는人生의迷路

團成社 電光三四九三番 大毎讀賣ニユース 義劍血風陣 愛に生くる者 花婿八夢遊病 大藝苑바-리에티쇼-

桃花劇場 五百年後의世界 洪吉童傳 女俠客玉川お芳

第一劇場 電光一七五五